朝鮮日報
第二夕刊
七日(木)
本紙朝夕刊十二面
發行兼編輯人 方應謨
印刷人 崔利淳
發行所 京城府太平通一丁目六一 株式會社朝鮮日報社

臨時閣議

【東京電話同盟】七日臨時閣議는 午前十時二十分부터 首相官邸에서 開會 阿部首相以下 各閣僚出席(小原內相畑陸相缺席) 近近發表할 政綱政策聲明에 包容될 內容에 對하여 各閣僚間에 意見交換을 하고 同十一時四十分 散會하엿다

獨·東部戰線斷然優勢

「쉬라즈」要塞線突破 各地要衝陸續攻略

波軍捕虜萬餘、砲六十門鹵獲

【伯林六日發同盟】獨逸陸軍最高司令部는 戰況에 關하여 六日午前左와 如히 發表하엿다

▲東部베스키드(갈리샤)方面

一、山岳及 快速部隊는 베스키덴北部入口를 奪取하고 目下노이잔데스市를 猛攻中이나 敵은 國境을 [illegible]하여 束手無策크라카우方面으로 向하여 南方及西方으로 潰走中이다

▲西部실레시아方面

一、東部上실레시아의 産業地帶는 獨逸軍掌中으로 歸하엿다 一、西部戰線쳬리니、레포즈스노、괴오홀프線을 奪取한後 다시 쳬라즈方面要塞地帶를 突破하고 目下로즈스方面을 攻略中이다 一、我軍은지차노고를占領 敵軍은 南方으로向하여 潰走中이다

▲브롬베르그方面

一、브롬베르그를 占領한 我軍은 繼續하여 同市附近에서 南方으로向하여 네조스河渡河에 成功하엿다

▲北部戰線

快速部隊는 나레브河에到達、로잔을目睫에바라보고잇다 一、敵捕虜의 數約一萬 砲六十門을鹵獲하엿다

▲空軍活動狀況

一、獨逸空軍은 증스칸、스카르지스코、라돔노프、우레첸等의 鐵道交叉地點에잇는 驛을爆擊하엿다 一、로즈스方面에서 追擊機가敵機를發見한外에 波蘭軍의 機影을보지못하엿고 九月五日波蘭機가獨逸領을 爆擊한것은업섯다 波蘭潜水艦이 爆沈되엿다 이것으로 擊沈된波蘭潜水艦은 合計二隻이되엿다

波蘭의新首都도 七日中砲擊未免

【紐育六日發同盟】AP通信伯林電은 獨逸軍의 消息通方面에서 波蘭의 新首都루블린市도 明七日은 砲火를입을것이라고 豫測된다는것을 다음가치 報道하엿다

獨逸軍의 機械化部隊는 電擊的으로 急進擊을 繼續하고잇서 波蘭政府의移轉處인루블린市도 明七日에는 砲擊下에빠질것이다라고 獨逸軍의 消息通方面에서는 觀測하고잇다

佛軍事行動順調進捗

【巴里六日發同盟】佛軍最高司令部에서는 六日戰況에 關하여 다음가치 콤뮤니케를 發表하엿다

一、我第一線은 國境線을 넘어서 前進하고잇는데 그前進度는 國境線의 場所에따라 다르지만 各處에서 모두 自動火器及 野戰構築物에 遭遇하고잇다

一、空軍部隊는 地上部隊와 協力行動中이다

一、動員及運輸에關한 諸操作과 各部隊의 配備는 모두 順調로 進捗中이다

一、國內各部門이 모두 我國의 傳統에따라 全力을 擧하여 我軍의 物質的存續에 便宜를주고잇다

一、我軍의士氣는 旺盛하다

一、我軍에對한 物資의 補給은 順調로 進行中이다

波蘭婦人도參戰 (AP記者觀戰記)

【紐育六日發同盟】AP通信社伯林特派員 룩크나氏는 伯林으로부터 NBC放送局을通하여 六日朝 全米를向하여 다음가튼 戰地視察談을 放送하엿다

余는 中立國人唯一의 從軍記者로서 二日에亘하여 獨軍의 東部戰線을 巡廻하엿다 余가搭乘한 飛行機가 獨逸을떠나 (슈토네도르프)市에到着하기까지의사이에 余는 二十個所飛行場上空을 通過하엿는데 모두 爆擊機와 戰鬪機가 多數待機하고잇는것이 보엿다 어떤 情勢下에 波蘭의 爆擊隊가 이들獨逸側航空基地를 突破하여 伯林에 達하는것은거의至難할것이다 (슈토네도르프)에到着하자 마침八十七台의爆擊機一群이 空襲으로부터 歸還하엿섯다 따라온士官의말에依하면 이飛行場及附近에 急設된 飛行場에는 一千二百台의 飛行機가잇다한다 目的地 스트코바市에서는獨軍이便衣隊掃蕩에 全力을하고잇스며 스파이收容所에는 一千餘名의波蘭人이 收容되어잇섯다 놀라운일은 그中에는 女子가五人 少年이數十名석겨잇섯던것이다 따라온士官의 말에依하면 불을노하서 獨逸將兵若干이 犧牲되엇스므로 上部실레지아에서는 武器를가질수잇는 波蘭人은 一旦全部收容하는것이다 特히 波蘭婦人은 猛虎와가치 싸우므로 收容할수박게는업다고말하엿다

天皇陛下親臨

今日陸士卒業式擧行

【東京電話同盟】陸軍士官學校第五十二期生과 同航空士官學校第五十二期生及 第十九期學生의卒業式은 恐懼하옵게도 天皇陛下의 親臨을仰하여 七日 神奈川縣相武臺의 陸軍士官學校에서擧行되엿다 이날 天皇陛下께옵서는 御軍裝에 大勳位副章을 御佩用 午前八時四十分 略式自動車鹵簿로 蓮沼侍從武官長、松平宮相、百武侍從長을 거나리옵시고 宮城御出門 同九時原宿驛御發車의 宮廷列車로 同十時二十分 原町田驛御着 山室陸軍士官學校長 寺倉航空士官學校長以下의 出迎을 바드옵시고 同四十五分 相模原演習場에 御着 御野立所에 臨하옵시엇다 이에 압서 士官學校生徒隊長 赤柴少將統監의 演習部隊는 光榮의 感激에 意氣軒昂 攻防의 二隊에分하여 陛下가 御野立所에 들어가시옵자 곳 演習開始 空陸一體의 攻防戰은 손에 땀을 쥐일듯한 熱戰을 開始하엿다 陛下께옵서는 終始御熱心으로 御觀戰하옵시고 同十一時三十分 演習終了、이어서 御先着하신 閑院參謀總長宮殿下를 率給하여 各皇族殿下와 御對面 陪觀의 畑陸相 西尾教育總監以下 各將星等에賜謁하옵신後 御愛馬 白雪을타옵시고 演習參加諸兵을 御親閱하옵신다음 略式自動車鹵簿로 正午士官學校 御着 便殿에서 御少憩 御晝餐後 午後一時同校講堂에서 生徒의 御前講演을 들으옵시고 同五十五分 同校校庭에서의 卒業證書授與式에 臨御 淸水侍從武官으로부터 優等生에 對하여 賜品을 傳達、式終了後 同二時二十五分 諸員奉送裡에 同校御發 同四十五分原町田驛御發 宮廷列車로 同四時十分原宿驛御着 天機格別히御麗하옵시게 宮城에 還幸하옵시엇다

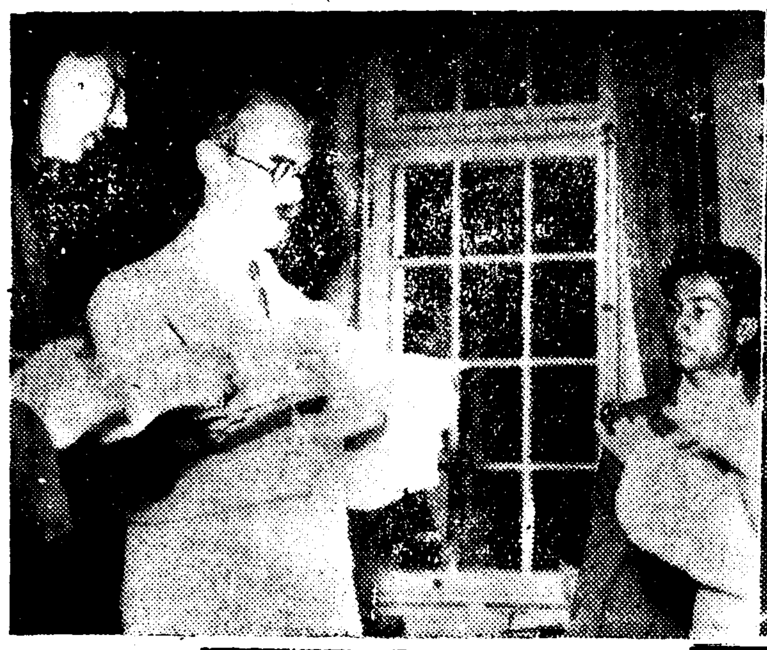

緊張한交戰各國駐日大使 ◆上右는獨大使 上左는英大使 下右는波大使 下左는佛大使

西班牙프랑코將軍 戰爭의局地化提唱

米國務長官도贊成

【華盛頓六日發同盟】西班牙의프랑코將軍이 歐洲戰爭의 局地化를提唱하고 在外使臣을 通하여 各關係政府에 勸告한바 헐國務長官은 六日西班牙大使에 對하여 米國政府는 프랑코將軍의 意見에 贊意를 表하는旨를 回答하엿다

獨軍空襲에 戰慄하는巴里

【巴里六日發同盟】戰鬪開始第三日째의巴里는 早曉午前一時四十分 고요한周圍의空氣를깨트리고 突然第一回空襲警報가 擾亂하게 울려저서 그러지안하도 安心하고자지못하던 市民의꿈을 뒤흔드럿는데 드디어獨空軍은 姿態를나타내지안코 지나고말엇다 이리하여 (숨을내쉰市民이 두번재잠을엿다가 깨어서 겨우일에着手한 午前十時五十分 巴里는第二回째의警報에차여 郊外防空陣地로부터 쏘는高角砲가 市民의心膽을서늘케하엿다 어떤猛烈한 防空砲火로 獨逸空軍은 드디어 目的地 巴里上空에 侵入할수업서서 逃避歸還하엿스므로 警報는、同十一時二十五分에 이르러 드디어 解除되엿는데인제는 巴里市民은 今後에도 얼마나 되풀이될지 모르는 獨逸空軍의 空襲을 생각하고 마음을 졸이우고잇다

米國務長官도贊成 獨船보레멘號의 浮標一個發見

【紐育六日發同盟】米國沿岸警備隊는 大西洋에臨한 마사추셋츠州海岸에서、北獨逸汽船보레멘號의 浮標一個를 發見하엿다 보레멘號가 英國海軍에게 拿捕되엇다고 傳하는때인만큼 同船의運命이 念慮된다

濱田國松氏逝去

【東京電話同盟】衆議院議員政友會總裁濱田國松氏는 六日午前九時十五分腦溢血로 牛込區中町自邸에서 急逝하엿다 享年七十二 葬儀는 十日午前青山齋場에서神式으로擧行된다

英佛兩國、波蘭에 八百五十萬磅(邦貨一億四千萬圓)融資

【倫敦六日發同盟】英佛兩國政府는 過般英波借款協定及佛波融資協定에依하여 各各波蘭政府에軍事借款을 提供하엿는데 그後獨波開戰에依한情勢가 急變함에鑑하여 今回更히 兩國共同으로八百五十萬磅(邦貨換算一億四千五百萬圓)을 現金으로 波蘭에 融資키로되엿다

東亞赤化工作에 蘇聯積極進出?

最近타스通信의 報道에依하면 外國新聞은『獨蘇不可侵條約成立과同時에 蘇聯當局은 極東에三十萬增兵을 하엿다고報道하고잇스나 獨蘇不可侵條約에依한 蘇聯의 對日政策變更은 事實無根의말로 이가튼것은 日蘇戰爭을希望하는 어떤나라의宣傳일것이다』라고 한다 更히 타스通信은 同樣獨蘇不可侵條約의成立으로 蘇聯當局이 西部國境에 二十萬增兵을 하엿다는風說도 否定하엿다 그러나 現下 歐洲大戰이 벌러진以上二十萬은 姑捨하고 그以上으로 西部國境을 굿게하고잇다고 생각된다 東部國境에서는蘇聯은英佛에代身하여新段階의 我大陸政策의今後發展을 監視防害하기로 될것은 必至이다 境遇에依하여는 蘇聯은 英佛關係도 顧慮할 必要도 업시 東亞에 進出하여올것도豫想된다 今日蘇聯이 外蒙古를 完全히 自己支配下에 두게된것도 그端緖를 차자보면 英佛이 歐洲에沒頭하고잇던 第一次世界大戰時이엿다는것을 想起하면 放心할수가업다

獨領內各處陣地를 英空軍大規模偵察

【倫敦六日發同盟】情報省은 六日午後 英國空軍이 五、六兩日에 亘하여 獨逸領上空을 飛行、大規模의 偵察飛行을敢行한것을 左와如히 發表하엿다

五、六兩日에 亘하여 英國空軍은 敵地기피 大規模의 偵察飛行을 敢行하고 獨逸領各地의 廣汎한 地域에 宣傳삐라를 撒布하엿다 此間敵은 何等의 反擊이업서 偵察隊는 全機가 無事히 歸還하엿다

獨伊軍事會談開始

伊軍事使節伯林着

【코펜하겐六日發同盟】有力紙伯林、『구스케·지뗀데』는 六日紙上에서 伯林特電으로써 伊太利軍事使節의 伯林訪問을 報道하여 注目을 끌엇다 要旨는 다음갓다 蘇聯軍事使節은 지난 三日以來 伯林에서 獨逸軍當局과 會談을 續行中인바 이에 繼續하여 獨伊軍事會談이 開始되는模樣으로 伊軍事使節一行은 이미 訪獨의 途程에잇고 六日中으로 伯林에 到着될 豫定이다

最少今後一個月限은 伊不參戰이確實

自國船續續遠洋航海

【羅馬六日發同盟】伊太利汽船사크스號와 六日사보이아號는 十二日各各나폴리를 出帆紐育을 向하엿는바 右兩船에는 英佛獨波其他歐洲各國在住米國人約二千名이 乘船歸國하고잇다 어거스타스號는 南米로 뭘지오號는 中米로 多數避難民을 태우고各各出帆키로되엿다 일로서보아 一般觀測으로는 伊太利는 最少限度 一個月은 參戰치안흘것으로보인다

比島中立維持次 米航空母艦派遣

【華盛頓六日發同盟】米國政府는 比律賓으로하여금 中立을지키게하고저 六日布哇로부터 航空母艦랭그레號(一萬一千五十噸)를 長距離偵察機十二機와함께 마닐라에派遣키로決定하엿다 그리고中立法發動에伴하여 米國海軍과飛行隊는協力하여 交戰國汽船을 發見監視코저 特別巡邏隊를組織한旨六日發表하엿다

駐伊英國大使 伊外相과要談

무首相局面收拾에努力

【羅馬六日發同盟】로렌英大使는 六日키지宮에차노外相을 訪問하고 무엇인지 重大協議를하엿다 會談內容은 詳細不明이나 파시스트黨幹部側의말에 依하면 뭇솔리니首相은 戰火의 以上擴大를 阻止하려고 아직도局面收拾에努力하고잇다한다

金買上價不引上

大藏省當局言明

【東京電話同盟】英政府는 五日磅貨釘公定制度와 併行하여 金買上價格을公定 一온스八磅八志로 發表하엿는데 右는大戰勃發前의 市勢에比하여 一〇程度의 大巾引上이다 그런데 我國의金買上價格은 昨年五月二日一瓦三圓八十五錢 一匁에 十四圓四十三錢七厘五毛로 改訂된以來 倫敦金塊市勢의 漸騰에도 不拘하고 据置되어 海外에比하여 非常히 割安으로 더구나 英政府今回의 大巾引上으로 價格差異가 더욱擴大되에이르렷스므로 我國民間業者間에도 再次金買上價格引上論이 有力히擡頭되에 이르렷다 卽 一온스八磅 十八志를 換定하면 一瓦換算四圓六十三錢 一匁十七圓三十六錢强이 되므로 現買上價格은 넘무도 低價이라는것이再上論의 論據이다 그러나 右에對하여 大藏省當局으로서는 當分間 金買上價의 引上을 行할意思는업다고 言明하엿다

八面鋒

戰爭이 始作된지 며칠도 못가서 波蘭 首都를 放棄햇다고。

◇ 波軍이 그리 弱하던가? 獨軍이 그리 强하던가。

◇ 四面平地로만 國境을 삼은 波蘭、敵의 侵犯을 받기쉽고 國家의 存立上 危機가 만흔것은 이 地理的 原因이 큰 하나。

◇ 獨逸은 波蘭을 一擊之下에 粉碎하고 鋒先을 佛國에 轉向하여 急進하리라 햇거니와、果然 波蘭이 城下의 盟을 맺을때까지 佛國軍은 獨逸領을 못侵入해갈가。

◇ A·P通信은 佛軍이 지그프리드線一部를 突破햇다고 報道。

◇ 事實이라면 獨逸의 伊太利를 바라는 마음이 크련만、아적 傍觀만 하고잇스니 獨逸의 마음이 焦燥하겟군!

◇ 英國을도와 印度가 參戰說、간디翁도 波蘭國民에 神의加護를 비는 멧세이지를 發햇다고。

◇ 濠洲、新西蘭、埃及이 다 英本國을 도와 對獨宣戰을 布告햇는데、

◇ 南阿聯邦은 閣論不統一으로 倒閣、愛蘭、加奈陀는 沈默。

◇ 英帝國의 紐帶의 强軟을 試驗할 時期。

人事·集會

▲林勝壽氏(總督府社會課長)久於侍從卑次狀況視察案內次 七日午前七時五十五分 京城驛發平壤其他京畿道一部經由 南朝鮮大邱에出張

▲阿部泉氏(警務局事務官)同上

▲下村茂氏(中央協和會幹事) 九日午後新京으로부터 入京豫定

▲加藤和夫氏(咸北警務課長)新任人事次來社

▲竹永根氏(朝鮮工業組合聯合會理事長) ▲川崎一郎氏(同常務理事) ▲安東源氏(同理事) 就任人事次來社

▲李敬美氏(揚州中學校設立期成會委員)人事次 七日來社

▲李鍾申氏(同)同上

衰弱

漸漸瘦瘠하는분
몸무겁고나른한분
쉽게疲勞하는분
食慾不振하는분
病後恢復期의분
께무엇보다조타

요맘때가되면 健康을자랑하는분도 더위에지쳐서 몸이弱해지는것입니다만은 하물며 現在漸漸몸이 瘦瘠해가는狀態에잇는분 몸이 어쩐지느른하고 주체하기어려운분 조곰만일을해도 무척지치는분 아무리해도 食事가입에달지안허 먹을수업는분 病後衰弱으로恢復期에잇는분等은 여간注意하지아니하여서는 病狀이逆轉하여 一層더욱衰弱하게될것이니 衰弱을豫防하고 積極的으로體力을기르는것이 가장 緊要한것입니다 그러케하려면 滋養强壯劑인 養命酒가 무엇보다도 조타고합니다 養命酒를 食前에한 盞씩잡수시면 食事가훨신 元氣가생기게되므로 어려운것은업다고 愛飮家여러분께서 퍽歡迎하십니다。養命酒中에는 古法으로 秘釀되어잇는 高山貴重藥草의 活性精分이 充分히溶解되어잇서서 弱해진胃腸의機能을 活潑하게하기 爲하여먹은것이 모두消化吸收되여 피가되고 살이되며 體力이 充滿하여지는것입니다。

小瓶進呈 意外 일반의好感을주는深山仙酒이며芳香美味로먹기쉬운것을實物로紹介하기爲하야養命酒試飮用小瓶進呈中이니東京市澁谷區上通四丁目番地養命酒本舖出張所로곳葉書를내십시요。

全國의藥店、百貨店、食料品店에有합、品切일時는便宜上東京出張所로前金으로送料不要代金引換은謝絶함。

攜帶用 一圓五十錢 大瓶 三圓 四合 四圓

深山仙酒 養命酒
天與の恩惠物 靈能で名高い

發賣元 信州上伊那郡南向村大草 養命酒本舖天龍館
東京市澁谷區上通四丁目 養命酒本舖出張所
電話 澁谷二八四七番 振替東京六八八五五番

イカリソース

敵機三臺忽然飛來 京城府廳을爆碎!

漢江人道橋、京城龍山兩驛에도投彈

高射砲部隊猛擊으로遁走

想定

防空本訓練第一日

【朝鮮軍報道部發表】=중선지구종합방공훈련의 첫날인 칠일 이른아침 여섯시반에 경성부내에는 첫공습경보가잇서서 칠십만부민의 맘은정신을 갑작이긴장시켯스나 적군비행기는 마침내 나타나지안햇습니다 그래서 겨우 오분만에 경보는해제되엇다 그다음에 얼마안되어 오전여섯시사십삼분에 또 공습경보의싸이렌이 요란히 울려낫는데 이번에는 드듸어오전일곱시육분쯤에 적군비행기 세대가 서북쪽으로부터 날라와서 한강인도교우에 폭탄을던지고 다시 용산역파 경성역에도 폭탄을 던저서 상당한손해를 입혓다 그리고 다시 경성부청을 폭격하여 크다란부청건물은 산산히부서저서 처참한광경을 이루엇다 이때에각 진지(陣地)로부터 고사포부대가 맹렬히활동하여 적군비행기는 서북쪽으로 다라나 버렷다 세번째로 다시 오전열시십구분에 공습경보가잇섯는데 적군비행기는 우군(友軍)의 방호진지(防護陣地)가 워낙견고함을알고 마침내자태를나타내지못하엿다 그리하여 오전열한시십오분에 경보는해제되엇다

警報斷續、全市緊張

스파이暗躍도一層活潑한듯

想定

중선지구 방공훈련 넷째날인 칠일부터는 전혀군의정함에따라 실시하는 국민훈련이 시작되엇다 지난사흘동안 기본훈련으로 연마한 실효가 나타날때이다사흘동안의 기본훈련에 피로하여 기피잘들엇던 경성부민은 새벽여섯시반의 공습경보를 알리는 단속적『싸이렌』에잠이 깨엿다 동삼십삼분 공습경보가 해제되어진상이 풀린듯한것도 일순간이고 동사십분 재차공습경보가 잇섯다가 일곱시삼십오분에야해제되엇다 일곱시오십분 경성부방공본부로부터는 북한산방면에서폭음이 들렷스나 적기체는 보이지안햇다 는정보에이어 여덟시십분에는 오늘아침 경성을공습한 적기세대는 경성역근처에 소이탄을 떠러트렷스나 피해는업다 방위사상부대때문에 격퇴되엇스나 아직원산방면에 잇는듯하니 지엄한경계가 필요하다는정보를발하여 공습하의 경성지구사람들의수의를 환기한후한참잇다가 열시이십칠분 돌연공습경보가 전시민을 놀래게하엿다 동열시사십칠분에는

一、금조의적기내습에의하여 수일전부터 부내에 들어와잇던 스파이암약은 활발하여젓다

二、오전열시쯤되어 용두정파효창공원의『싸이렌』은 어떤지에게 송전선을 파괴당하여울지안는다

三、공작반을 급행시켜 복구수리중이다 라는정보가 방호단원을 긴장케하엿스나 열한시이십이분에는 공

電線切斷想定

復舊作業訓練

적군에게 철도 전신전화선이 이리저리 끈허젓슴을 상정하고 칠일 오후한시삼십오분에 경성철도사무소 방호단에서는 전기구(電氣區)원을 출동시켜서 응급히 복구작업을하는 방공훈련을 실시하엿다 전기구원들의민속한 활동으로 여지업시 끈허젓던 전신전화선은 겨우 이십오분만에 전주도 세우고 전선도 끌어서 오후두시에 완전히 복구되엿다 (사진은 용산역전에서)

旱害救濟河川改修費

大藏省融通決定

總額五百萬圓、各道에指示

한재구제사업의 하나로서 실시하는 금년도 중소하천(中小河川改修)공사비에 대한 대장성예금부(大藏省預金部)보통자금 융통액은 오백만원으로 결정하엿는데 총독부에서는 지난칠일부로써 관계각도지사에게 대축내무국장(大竹內務局長)으로부터 이자금차입신입서를 구월말일까지 제출하도록 통첩을 발한바잇섯는데 그융통조건은 다음과갓다

一、融通形式 道公債의引受에依함

二、利率 年三分六厘

三、償還期限 十六年以內

四、元利支拂期日 九月一日、三月一日

砂防工事關係

技術官會議開催

총독부에서는 한해지방이재민구제의 긴급중요성에 비추워구제공사를 하로바삐 실시하지안흐면 안될사정이므로 오는십일일 총독부에서 한해구제사방공사급임도공사(砂防工事及林道工事)실행에관하여 타합하고자관계각도사방주임관파 임도관계기술관을 소집하여 다음파가치협의회를 개최하기로되엇다

一、日時 救濟事業實行方法의概況

二、既定工事의進捗狀況

三、現在의右設計進捗狀況

四、實行職員所要人數

五、實行職員不足에對한措置計劃

六、資材의 所要數量、準其入手에對한手配及入手能否

旱害地缺食兒童을 學校에서點心給與

學用品도・十二月부터明年三月까지

저간 한해지의 소학교아동구제에대하여 수업료징수보류 기타의 응급조치로서 중도퇴학방지에 힘쓰고 잇는 총독부학무국에서는 이번 다시 겨울동안에 한해지 소학교아동중 밥굶는아동이 만흘것을 걱정하여 점심을나누어주기로 방침을 결정하엿다 즉 농가에서 가장 고생스러운 겨울동안인 십이월부터 명년 삼월까지 넉달동안 한해지소학교아동에게 점심을 주기로한것인데 이외에 이넉달동안에는 이재민아동에는 필수학용품(아동한명에 여십오전씩)도 주어서 재해때문에 학교공부를 중단하지 안토록 하게된것이다

生?死?延者庁文

一審死刑、覆審無罪、最後審死刑求刑

소화십이년 입월유일밤 부외뚝도면 서뚝도리에서 동척(東拓)이민 용선(湧田)노파를 살해하엿다는 연자근문(延者斤文)(當三)에관한 주거침입 살인 피고사건의 상고심공판은 칠일오전열한시고등법원 장곡(長谷)재판장주심과 산택(山澤)검사 입회하에 열리엇는데 검사로부터무죄의원판결을 파훼하고 피고를 일심판가치 사형에처하여 달라는 의견진술이 잇섯다 이사건은두보한바와가치 용전노파를 살해하고 소작권을엇겟다는 미련한 생각으로 일찍부터 연자근문파 가까운사이에잇던 옥태영(玉太榮)으로하여금 용선노파를 살해케한것이라는것인데 피고는 일심에서 사형언도를바덧고 이심에서는 무죄가되엇섯스나 검사의상고로 다시생사의 기로에서게된것이다 사건이당시 장안의 이야기꺼리가 되엇던것인 만큼 고등법원의 판결은 매우주목되고잇다

平南低利資金

九月부터斡旋

【平南支社電話】정부저리자금의평안남도배당인 비료(肥料)자금이팔십만원 경우(耕牛)자금삼십만원 창고(倉庫)자금 이상 (畜舍)자금 합계 일백팔십만원농우 삼백원으로결정되고 구월부터 도농무파에서 널리알선을 하게되엇다

大金찻는少年을 꼬여서橫奪逃走

本町署、八方으로犯人搜査

유일오후 두시쯤 부내조선은행앞에잇는 일본은행(日本銀行)대리점에 한강통(漢江通)에잇는재목상 선익상점(善益商店)급사가 일천팔백원짜리 소절수를 현금으로바꾸러 갓는데 그곳에잇던 삼십세가량된 조선인청년이 그소년에게 자기가돈을 차저준다고하고 소절수를 돈으로 바꾸어가지고 가지은행문밧게 나와서그청년은 돈을가진채 행방을 감추고말엇다 이보고를바든 본정서에서는사건을 비밀에부치고 형사대가총동원되어 범인을 엄사중이다 또한 돈을차즈러갓던 선익상점급사는 열칠가량되는 소년으로 어가튼어린소년에게 큰돈을차지우려한것이 피해를 보게된 가장큰원인이되엇다

郊外高地帶

煙幕치고訓練

燈火管制는不徹底

【軍民統監部發表】구일유일밤 등화관제(燈火管制)의 상황을보면 경성교외부락의 노픈곳(高處)에는 처처에 등불이 그대로들어나 잇는것이잇다 금칠일밤부터 의판제는 일층철저히 하는동시에 경성사방주위를 더주의하기 바란다

林業技術員會

경기도부군임업기술원 협의회는 칠일오전아홉시부터 도청회의실에서 열리엇다 일동은 회에압서 조선신궁에참배한후 아와서곳 회의에들어갓는데

演習이라웃지말고 實戰처럼行動하라

軍民防空統監部談話發表

경보는 해제되엇다 그리고열한시오십분의 정보에의하여 부민은 비로소 적기가우리무적비행부대에 격추당한것을 알엇다 아침여덟시에 내습한 적기는 소형폭격기엿섯스나 우리방위비행부대는 이것을 ○○에서 격추시켯다 ○○으로부터의 정보에의하면 적은 대부대를가지고 경성공습을 기획하는듯하다 박우비행부대의 위력에놀라 적은 한참동안 공습을단념한듯하엿스나 오후두시에 이르러서는 재차 내습의정보가 잇섯스므로 두시삼분에는 재차공습『싸이렌』이 울렷섯다 이와가치 국민훈련첫날은 간단업는 공습경보아래 부민은 긴장한가운데 생업에 힘쓰면서 방공에 힘쓰고 잇다

기보=방공훈련은 유일 자정까지로써 상당한 실적을 거두고 마치엇거니와 제이기훈련인 군(軍)방공훈련이 칠일 오전한시부터 실시되엇는데 이에대하여 총독부안에잇는 군민방공통감부(軍民防空統監部)에서는 칠일오후 다음과가치 발표한바가 잇섯다 드디어 금칠일 오전한시부터 제이기훈련에 들어갓는데 이미 여러번 발표한바와가치제이기훈련은 실전적상황아래서 실시하는것이므로 일반부민들도 공습정보의 발령과 적기의 내습이 잇슬때에는 정말공습이 잇는것으로여기고 적의한 행동을 취하도록 특별히 주의하기 바란다 그리고 이번훈련이 일반부민의 공습에대한 훈련인것을 기피 생각하여주기 바라는바이다

八名은畢竟絶命

眞栢炭鑛爆發詳報

【平南支社電話】작보=유일오후 한시경 정백탄광(眞栢炭鑛)『까스』폭발의 급보를받자사동(寺洞)해군탄광을 비롯하여 삼신동(三神)대평(大平)등 각탄광에서 구원대가 출동하여 쏘다지는폭우를 무릅쓰고 구출작업을 계속한결과 오후일곱시까지에 칠십일명중 세명을 남기고 모두 구출하여쓰고 구출작업을 계속하여밤열시까지에 남어지 세명을 꺼냇스나 이미때는 늦어다음세명은 절명되엇섯다 그리고 이번에 폭발된 갱도(坑道)에 들어갓던 이세명파가치 『까스』에 중독된 사람에대해서는 도립의원에서 치료중이나 칠일아침까지에 다섯명이 절명 하엿스며 남아지 십이명도 모두생명이위독한중 네명은 오늘을넘기가힘들리라한다

▲滿田豊治(?) ▲上野定雄(?) ▲咸承燮(?) ▲金龍洞(?) ▲金永善(?) ▲朴龍全(?) ▲玄相根(?)

農牛의濫賣激增은 牛商의煽動이原因

取締令實施

賣買도統制할方針

總督府油井畜産課長談

요즘 일찌기 드물게보던 충남부소선의 하재로 재해지농촌에서는 여러가지 사정으로해서 소를헐하게 팔리고 일반거래 방매하는 경향이 농후하므로 총독부를 비롯하여 각도당국에서는 유효적절한 방침을강구하여 최선조치를 하고잇거니와 저간 총독부 축산과(畜産課)에서는 여러가지로 그내용파실정을 조사하여오던중 최근에와서 이와가지 농우의방매가격심하지상을 발견하게 되엇다 즉 이와가치 소가시장에 만히 나오고 따라서 매매가 격증되는것은 물론 농촌의 한재 때문에 업시는안되나 그보다는 소장사들이 각지한재농촌으로 몰려가 농가를 선동하여 소를 만히 팔도록 하는판게가 더욱 큰것이 사실이다 그래서 소장사들이 각지농시장을 떠돌면 농촌으로돌아다니면서 『한재로인하여 불원한상태에는 소갑시 여지업시폭락할것이니 이때 속히 방매하는것이 득책이라고』시장을 선동하며 농가를 선동하는바람에 농우의 매매가 격증되는것이 판명되엇다 그리하여 총독부축산과에서는 우마상취체령(牛馬商取締令)을 제정 실시하여 이를 불순한수단으로 농가를 탄압하기로되어 이미 그법령안까지 작성되엇다 이우마상취체령이 실시되면 우마상은선부면허제로 한동시에 우마시세의 매매도적당히 통제하여 우마시세의 무리한 등락파남매(濫賣)를 방지하기로되엇다

전조선에잇는 소는 약일백칠십만두에 불파한데 매매되는 소는 일백팔만두를 돌파하는 기현상이다 이러키때문에 우마의매매에 여러가지 폐단을 이르키게된다 금년가튼해는 한발을 악용하여 우마상들이공연히 농가를선동하여 농우를 남매하도록 책동하는 사실이 허다한 현상이므로 불가불우마상취체령을 제정실시하는수박게업다 이 법령안은 이미작성되어 잇슨즉 불원간 소정수속절차를 밟아서 실시하도록 하라한다 내지에는 우마상취체령파 가축시장령이모두 오래전부터 실시되어 잇는터인데 내지의 우마상은조선처럼 그러케만치 안타 그래서 우마의 매매가 조금도 복잡하지안코 따라서 별폐해가 생기지안는다

스포츠

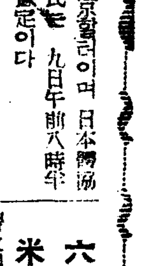

華北軍一行 明朝入京

내구일로追頭한 鮮鐵競技大會에出場할 華北陸上、蹴球、籠球三팀 六十五名一行은 七日午後奉天을떠나 明八日 午前八時三十分 京城驛着列車로 來京할터인데 一行과함께 日本代表七十三名도 京城에下車하엿다가 同日午後四時十五分 京城驛發 歸還할터이다 그리고 이번來京中인 鮮鐵競技協會長 下村氏도 九日午前八時半에 入京할豫定이다

明治神宮出場選手割引

今秋에열리는 第十回明治神宮國民體育大會 參加選手及附添者에對하여는 鐵道乘車券의 割引에對하야厚生省體力局에서 鐵道省과折衝을거듭한바 從來二割引이던것을 四割引으로 片道五十키로以上往復에限하여 다음의期間中에發賣하기로決定되엇다 【夏季】九月七日부터 廿四日까지(十月八日까지有效)【秋季】十月十一日부터 十一月三日까지(十一月十七日까지有效)【冬季】追後決定

六人制野球 米國서流行

【아이오아發同盟】野球를 普及시켜 體位向上을 圖謀하려는 것은 日本아닌 米國의一靑年이 案出하여 目下全米에流行되고잇다 그組織成員은 遊擊手、三壘手及中堅手를除外하고 六人으로一팀을組織한다 球場은 正三角形으로 線을긋고 三角形의 頂點을本壘로한다 底邊의兩端에 一壘、三壘가잇고 그後方에 外野手가 二人이잇다 各位置는各自가지키고 一死마다 各人의位置를交代하여 結局六人이全部의外野에 數이오지안허서 될수잇게된다 따라서 外野에 無味한感이 업게하고 野球의 興味를 업세이지안토록하다 試合方法은 스트라이크 두개로아웃 四球가아니고三球 三死제지가아니고四死 六回의試合이다 다 이야론드는 六十尺의 正三角形이다 이것이 米國靑少年間에大好評을바다盛行되고잇다는데 이 野球發明者는 스테판에프러-라는 아이오아州에사는 二十四歲의靑年으로 일찍기 六人制米式蹴球도案出한바이엇다

實業卓球

朝鮮卓球協會主催의 第九回實業卓球大會는 十日午前九時부터 淸凉里町 大陸卓球場에서 行할터인바 參加團은 總督府、金聯、府廳三팀、遞信局、京電、鐵道等으로 出場人員은 四十五名에達한다

北安省開拓民

先發隊、十日에出發

만주국북안성(滿洲國北安省)개척민이수개회에의하여 그선발대로서 단신자사백명을 보내기로 하엿다함은 기보한바어니와 이선발대중 제일차선발대로서 세포개척민훈련소(洗浦開拓民訓練所)수요생팔십칠명은 오는구월십일오후 구시삼십오분경성역을출발하여 봉천(奉天)신경(新京)합이빈(哈爾濱)을 경유하여 십사일오전 북안에 도착할예정이다 그런데 선발대원은 일찌기 준비한 휴대품을가지고 십일일오후사시반까지 경성역에집합해야되는것이다 그리고 또제이차 선발대는 서울선일경출발할예정이다

放送

第二放送 ▲午後六時 子供の時間 ▲六時三〇分 經濟解說 ▲七時 ニユース天氣豫報 ▲七時三〇分 講演 ▲八時 時事解說の夕 ▲九時三〇分 ニユース解說 ▲九時四〇分 時報ニユース ▲一〇時一〇分 中繼(?)

郵在彭(?)

『까스』 폭발될 갱도는 초채로 파묻어가면 꽃으로서 오랍낭바이 잇서서 이것을 채우고저울일오후 적기갱부 이십명이 갱도에 들어가 작업중 다시 낙반이되며 그곳에 잇던 안전등을부스며 그불씨에 갱안에 가득찬『까스』가 폭발된것으로 판명되엇다

서울서 서울로 자라다니던 중 학생중에 한재로 말미아마휴학하게될 학생의구제책이 고려되고잇다▲충국가는곳은 근래와서 먹고입고 남는것이잇서야 공부를햇다고도한다 사실학교에 다니는 중국학생들이란 모두가 중류이상 상류가정자제만이기때문에 화생들이 사치도하여 여간안 가정의자녀로는 그새에끼워 배길수가 업다는 것이엇다 ▲二결과로는 조선이나 내지가 치 고학을 한다던가 하는 학생은 구경할수가 업섯다는것이다 ▲사업면천만이나되는 땅대한땅에 널려잇는만흔 족속중에 라 빈곤ㅣ내지 기근파 무지(無智)속에 낫다죽어버리는것이 만흘것은 더말할것도업스나 그대신 부호도만흐므로 그문화를지녀오기도햇다▲중국에도옛날빈곤파싸우며 공부햇다는예가 역사에 만흐나 조선은예로부터 빈곤파싸우면서 공부하는것을 상식으로 여겨와섯다 이는 실로 아름다운 전통이엇다 ▲〔옛길 연곤업고 일허버릴 염려업는 귀한학문이 거던▲오늘에 한재를 당하여 부득이 휴학을하게된단들 공부를 저바리는것이야 될것이나 ▲만일 할수업서서 학교는쉬일지언정 가젓던 책으로 뒷글복습이라도 겨울리말라 ▲지식업시발전된 족속이 어디 잇던가

喘息・神經痛 中風高血壓
血의「混濁을업새고原因부터 고치는今津博士의新療法
不治아니다
血液濁으로有名한今津博士는醫學의諸權威와協力하야此等의病의原因을徹底的으로研究한結果、血液이濁하야循環이나쁘게되고神經이侵犯되어서 이러나는것을알고血液淨化劑를創製하고此의病으로辛苦하는사람들을根本부터낫게하야大端히기뻐하고잇습니다이것저것에迷惑치말고信用잇는大阪市阪急町三國町今津研究所로가던가지는博士謹製의血液淨化療法、養生法其他注意事項을 詳細懇切히가르킨다

洋藥 漢藥 藥種商講義錄 ▲入學受驗期 ▲秋季 金免錄 ▲見本 送呈 ▲完全三卷出來
▲京城府本町二ノ七 ▲朝鮮藥業研究社

書籍目錄 無代進呈 辭書法律化學工業受驗就職 ありへガキ申込次第 大阪市東淀川局區內 國民書院
耶蘇傳 申興雨 紙衣七十錢 洋裝一圓二十錢 京城社稷町二二六 文傳社 送料十錢 十部以上二割引 先金又ハ代金引換

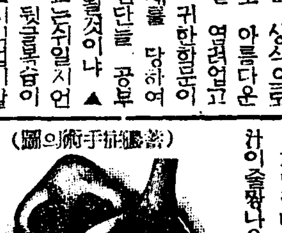

코가나뿐분
自宅에서되는 治療와其方法
(著者譲手術の圖)
出가매킨다。코물과 靑黃色의鼻汁이줄줄나오다。냄새를못맛고 鼻孔과 口臭가납니다。鼻孔이咽喉로 호른다。코물과코 김이냄새가 남니다。鼻中이마른다 日常머리가 무겁다 記憶力과 思考力이 漸次衰退한다 이을버리고잔다 右記症狀中어느 것에나 該當하는 容態의분은鼻病에 걸려잇는證據이다 이런분은 먼저自己의鼻病은 무슨病名의鼻病인가를알고 그治療와方法을아는것이 이것을治療하는 第一의 捷徑인것이다 當所는이런것을 누구던지 알도록懇切히說明한 鼻科講座라는冊을 藥書로 朝鮮日報讀者에 記入申込하면無代進呈한다 辭讓말고申込하라。
醫學博士 公炳禹 著
埼玉縣大宮町(氷川公園) 東京鼻科藥房研究所

醫學博士 公炳禹 著
新小眼科學(全)
受驗者의秘鍵!
菊判アート本文二〇五頁 美術着色版五十四個 定價六圓五〇錢
發行所 株式會社 柳韓洋行 京城府西大門町二ノ七 振替京城五一一八番

桃屋의 花락교
秋의食卓에 消化를도읍고 食慾을增進 各데파ー트及食料品店에有함

店員解雇
金在龍 崔熙陽
右者當店員으로在勤中이든바 事情에依하야 今般解雇하엿사오니 後日에 本人名義로 本店과關係하는 一切取引을 하시지마시옵 京城府鍾路一丁目七六 大京洋服店

解雇廣告
右者本日附로解雇하엿사오니今後本人과의 一切取引은하지마시옵기바람
昭和十四年九月七日 京城府永樂町二ノ七十三番地 京城トヨタ自動車販賣株式會社

公賣公告
信川郡信川邑九番地 滯納者 柳井里九
公賣物件 九八番地 信川郡信川邑武井里九
… 昭和十四年九月四日 信川稅務署

專賣特許 自宅에서되는일 감見本無代進呈
男女老少不問 가政上에서 金으로買收하는 안전한 잇스니 葉書로申込하시오
大阪天下茶屋局區內 マルフク

不老長壽 强精回春 更少幸藥
百補丸
京城堅志町 平和堂 一劑十円

朝鮮名人傳 發賣中

京城中等學院生徒募集
中等豫科 若干名 中等科 五十名 商科一年生五十名
詳細來問 照會ハ參錢切手同封ヲ要ス 京城府林町八一

京城女子高等技藝學院夜間部生徒募集
本科、速成科、研究科各若干名
入學手續期間九月廿二日迄 詳細來問又ハ要三錢切手 京城府動員町三〇

謹告! 여러분의안경店
大學堂眼鏡店
京城官公私立病院眼科 全鮮各道私立病院眼科 御指定製所
京城本町二丁目 電話本局(2)三三七五番 振替京城一一二九番
眼鏡カタログ送呈(要三錢)
▲支店所在地 平壤府本町六 大學堂眼鏡店
地方出張販賣는絕對로안사오니 聯商에게속지안토록注意해주시기바라나이다

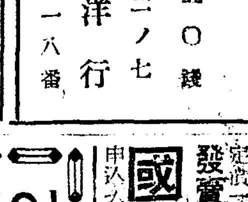
이거다! 돈버는길
養兎
◎養兎의地步는確固한것으로서不安이조금도업고 ◎一時的流行副業이아니고 將來이確實한事業
都會에서나 農村에서도簡單히飼育이되고收益이確實한 養兎 獵兎・銀狐兎・アンゴラ兎・白色兎
參觀歡迎 龜山農園 養兎研究所

國民中學講義錄
日報係 湯崎書房

手紙上手は立身出世が早い!
▼出征兵士慰問の手紙を初め其の他 手紙の事なら何んでも解る大評判の手紙の本
新案手紙大辭典
只の一圓 ハガキで申込

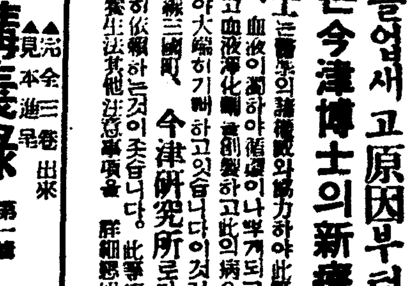
ナショナル
5D-1型 五球ダイナミック 正價87圓
音色이優秀한 遠距離用라디오
松下無線株式會社
ナショナル

學藝

概說 新文學史 (四)

林和

第一章 緖論(續)

2、우리新文學史의 特殊性

이러한 諸條件은 新文學史로 하여금 一般朝鮮 文學史上에서 차지할 位置를 아주 明瞭케 한다。

他國의 文學史記述의 例를 보면 그 位置는 自明하다 그것은 一般文學史의 近代史 곳처 말하면 近代文學의 項目外에 씨워지는 것이 定則이다。

例하면 伊太利文學史의『루넷상스』(만테·복카치오)以後 英國文學史의『엘리자베스』朝(『시드니』『스펜서』『쉑스피어』)以後 佛蘭西文學史의 文藝復興期(『라불렌』『몬테느』)以後 露西亞文學史의 國民文學樹立期(『푸-쉬킨』『레르몬토프』『고-고리』)以後 西班牙文學史의『세르반테스』以後(註一)가 모두 우리의 新文學史에 該當한다。

그러므로 新文學史라는것은 朝鮮近代文學史라고 일커러도 無關한것이요、또한 將來 씨워질 一般 朝鮮文學全史가운데 近代文學을 取扱하는 一項으로 押入되어도 亦是 無關한것이나、特히 在來 우리가 慣用해오던 新文學이란 用語를 빌어 近代文學史란名稱에 대신함은 若干의 理由가잇다。

新文學이란 慣用語의 語義는 前項에서 이미 言及하엿거니와 그 西歐的인 形態와 樣式과 內容을 가진 文學은 在來의 東洋에는 大體로 업섯다고 보아 足하기에 爲先 朝鮮에 잇서 西歐的인 形態의 文學史를 問題삼자는데 意義가 잇다。

이말은 곳 西歐的인 形態의 文學을 問題삼지 안코는 朝鮮 一般으로는 東洋의 近代文學史란것은 存在하지 안코 成立하지 아니 한다는 意味도 된다。

東洋의 近代文學史는 實로 西歐文學의 輸入과 移植의 歷史다。

그러면 어째서 輸入되고 移植된 外來文學을 近代文學史의 主部로삼는가? 이 解答이 우리의 近代文學史를 新文學史라고 하여 問題삼는 唯一의 理由다。

왜 그러냐 하면 近代에 이르러서 殘存해 왓고 現在도 그 面影을 차즐수 잇는 在來의 文學은 우리가 어떠한 意味에서도 近代文學이라고 名稱할수 업기때문이다。

近代文學이란 單純히 近代에 씨워진文學을 가르침이 아니라 近代的精神과 近代的形式을 가춘 質的으로새로운 文學이다

時調、歌詞、漢文小說、演時、그他는 現代에이르도록 傳統的文學으로 生存해잇스나 決코 近代文學은아니다 그것들은 오직 現代에서 볼수잇는 舊時代文學의 若干의 遺制에 不適하다

市民的精神을 內容으로하고 自由로운散文을 形式으로한 文學그러고 現在西歐文學에서 보는바와 가튼 類型的으로 分化된『짠르』가운데 定着된 文學만이 近代의 文學이다。

이러한 文學은 歷史的으로 改革된 諸段階과 一新된 社會를 背景으로 하여서만 誕生하는 것이다。이것은또한 人間의 精神文化史上에 잇서하나의 커-다란 自覺의 產物이기도 하다。

어떠한 改革과 自覺이 自力으로 遂行되지 아니한곳에서 移植文學을 가지고그곳에서 獨自的으로 成生해야햇슬 近代文學史에 代身하는것은 當然한 일이다。

그러나 이러한 移植文學으로 自己나라의 獨自的인 近代文學에 대신한 東洋에서 우리가 特히 新文學이란 用語에 拘碍함은 또하나 다른 理由를 들수도잇다

그것은 言語的解放이다。朝鮮의 文學이란 新文學의 時代가 비롯 하기 前에 自己의 固有語로 表現할 自由를 갓지 아니 햇섯다。正統의 文學的作物、詩、傳記、史記、神話、傳說의 記錄、小說、戲文、日記、國事類에 이르기 까지 漢文으로 씨워젓다。오직 口傳의 歌謠、傳說이 겨우 固有語를 그대로 使用햇을때 不適햇다는것은 新文學의 固有語 專用이하나의 精神史的 意義를 가짐을 想像시키기에 足하다。

이點에서 支那의 白話運動이 朝鮮新文學의 白語專門과 비슷 하다。그러나白話運動은 西歐諸國의 近代文學史와가치 口語의 文語體로 부터의 或은散文의韻文으로 부터의 解放과 比較될 程度의것이다。即 남은 自國語로 부터의 새 自國語의 樹立過程의 一端이다

그러나 우리 新文學은 長久한 동안自己文學을 支配하고 잇던 外國語로 부터의 解放의 結果

우리新文學은 이러한 意味에서 言語、形式、內容全部가 在來의 文學으로부터의 飛躍이다

여기에 朝鮮의 近代文學史가 그 創造者들에 依하여 불러진 新文學의 이름으로 씨워지는 理由가잇다。

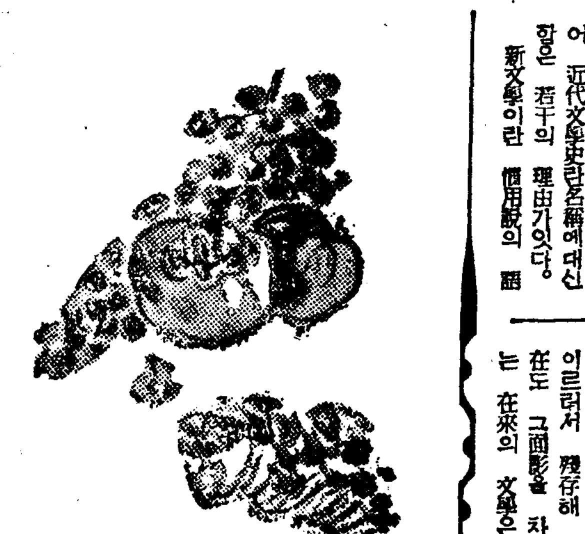

新秋學術講座

第三講 戰雲脅威下의英詩壇 (中)

○○○○○○林學洙

그의한 思想家로서 自任하는態度에 의지하여 오는곳이다。

(○)

그러면 그들의 憧憬하는 終局의꿈은 어떠한것인가? 이政治狀態의 分析에서 그들의 體得한

(理想)은 어떠한 것인가 『루이스』의『무엇것인가』에 의하면 그것은結局 個人 個人 各自가 人格을 完成하여 서로 正直히 살며 도음는데에서 오는것인것갓다。즉 村落과 工場이、모두 뜻을 合하여 서로는읍고 秩序잇고 서로 同情하며 전으로겁을 눈보름떠 따지지도 아니하고 그들 財產이란 犧牲할거란 오직 살과피와 筋과 筋肉과 手足과 耳目뿐 모두를 힘을 다하여 일하고 生產에 따라 適當히 살고 사람을 치子를 기르고 사랑에眞實해 活動하는 肉體 健全한女人들 그切迫한 運命을 숨펴할것도 업서 한로해의 일이끗난다음 서로 모여안저 平和스러히 이야기에 꼬치피는……

(○)

(實現) 古來로 人類는 늘꿈을가젓다 或은 한國民으로서 或은 個人으로서—그래서 모-든 宗敎家 모든 政治家는 그를 향하여 努力하여 온것이 아니냐? 事實 이는 예나 이제나 百姓의 牧者된者도 는 모든 貞實히 살려는者가반드시 꾸며보는『유-토피아』요 宗敎家는 그들의 所屬하는 宗敎的敎義로서 偉大한 政治家는 그가 가장 妥當하다고 밋는獨自的政策으로서 各自의이에 이르는 手段을 달리하엿슬뿐이다 예날부터도 詩人에게잇서서 이『유-토피아』는 더욱燦爛햇던것이다。

(○)

그러고 이것은 사람의 敎養이 極度로 進步되고 情緖가極度로 發達되는날 반드시『꿈』의 實現의 可能性이 업다고만 斷定할수도 업는 일일것이다。

(任意) 『루이스』는『깃에서쇠론』의『이제야 몰오든水仙』에서 새들이 도라와 大地에 萬物이

(蘇生)함을 祝福하고 또 第三詩集『磁力잇는山』의第三十六의노

그러나 여기까지 왓슬때 또한 必然的으로 그들의關心이이르는 곳은

(政治)다。『오-덴』은『演說者』에서『루이스』는『깃에서쇠론』에서 각각 現代의 尖銳한 政治的對立을 取扱하엿다 이제야 自我乃至는 社會의 解剖에서 그는 政治思想의 分析에로 飛躍한다。『오-덴』은『보라英國人이어』의 第十人의노래에서

敎員은 試驗을 식히고
新聞記者는 虛僞를 날조하고
詩人은 디아나麗을 위하여 詩를 읍좋제
사환은『바나나를 하나 드시지요』하고 허리를 굽히고
司法官은 낡은 法律을 主張하고 銀行家는……公債를모집하고
……
技師는 着彈距離 먼 銃을考案하여 다만 이러케 不平스러히 변명한다
『내가 무엇을 할수가잇오? 이건 내빵이요 빠터-외다。』

이는 그의 透徹한政治思想의

(分析)이거니와 西班牙에 動亂이 이러나면곳 西班牙로 支那로가 或은배로 或은 自動車로 汽車로 人力車로 乘馬로 徒步로 實容으로 或은 記者의 立場으로訪問者로 旅行家로 或은 大使를 或은 商人을 名人을 宣敎師를 兵隊를 맛나고 或은 活動寫眞을 或은 演劇을보고 도라가『戰地에의旅行』을 出版하여時事에의 敏感한 關心을 뵈이는

第一次大戰의 敎訓

大戰과 倫理·心理의 變革 (2)

丁抹·요어겐센 敎授

一九一四年=一九一八年

一九一四年의 戰爭의 勃發을 經驗한사람들은 그것이끄러올린 그무서운 興奮을 이즐수업슬것이다 무더운 平穩한여름날처럼 暴風의 接近은 점점 자리가는 恐怖와 期待가半半식서낀 궁금한 感情에 依해서 알려젓다 그해年의六月末과 八月初의 나날은 外交情勢가 刻刻으로 危機를傳함을따라 끄임업시 커저가는 神經의 緊張에依해서 即니저첫다 雰圍氣는 猛烈햇고 날로 緊張은 커젓다 最後의一分까지도 사람들은 歐洲戰爭이라는생각을 避햇다 그러나 危機는 매우重大햇고 그結果로 金融不安은 매우뚜렷하게 나타나고 잇다는것을 생각하지안흘수는업섯다 누구나무서워하던 宣戰布告가 도리킬수업는事實이 되엿슬때 그것을맞지 않에는救援이온것처럼왓다 不安은그만깨트러지고 아모도 닥처올戰爭이 얼마나 오래繼續될가에대해서 뚜렷한 생각을가지지못햇다 그것이 어떠케甚하며戰爭의 結果로 나라들 受難에對해서는 알수업섯다 好意的인 여러나라 特히獨逸에서는 開戰은 한바가운 救援의손처럼 歡迎되엿다 모-든 그날 나의日常生活의 試鍊이나苦痛은 一瞬間에 이처지고 못나라에서 政府가 宣言한當面한 最高目標에로 모-든關心은集中되엿다 即敵에대한祖國의防衛 國民的 名譽自由民主政治或은 文化의 擁護等等 이것이 여러國民의 心理에미친저무서운 衝擊의 첫模樣이엿다 그것이 뒤에와서 多少 애매하게 戰爭心理라고 命名된것이다 모-든사람이 迫頭한戰爭을한 아직한 자미스러운冒險으로여겻다 比較的적은 困難으로 勸신큰 名聲의 利益을 거두리라하엿다 그래서 무엇보다도 그것은結局지나가리라고 생각되여서 거기參與하는사람은 哲學生은아니하리라하엿다 勿論若干의平和한사람들도잇섯스나 모-든靑年들은熱心으로前線으로가려고햇고 그들의 父母는이高尙한 冒險에參加하도록 그子息들을激勵햇다 生氣의一般的 增進을보여는뚜렷한傾向은 當時의健康永續의 注目할改善이다 監獄에서조차 患者의數는줄어들고 國民들은 大體로健壯해젓다 戰爭의健康增進의 効果는 戰線兵士에게잇서서 더욱 눈에띠엿다 野外의生活은 자못 原始的인 늣김을 주는健壯을가저왓고 달리는 說明할수업는 一種의明朗性을 가저왓다 헤일수업시만흔 자그마한 兵營生活의義務의 解放에서 오는道德的責任의 比較的인缺如는 獨立自由의 感情을길럿다 그것은 大衆의一般的熱中과함께 國民사이에 道德心이 더나아간듯한 印象을 주는 明朗한陽氣에찬 精神的雰圍氣를 비저냇다 『戰爭은 가장貴重한德性과 勇氣와 自己不定과 義務에의 忠實로 生命조차 犧牲하여 내던질만치自己犧牲을할려는用意를낫는다』고한『몰드케』伯의名言은 바로이러한事態에 適用되리라고 보인다 그래서 日常生活의平凡한唯物主義는 가장高尙한理想主義속에 삼켜버리운다

이숭겁고 慰勞주는 記述은 戰爭心理의一面을 보힘따름이다 猛烈한感情의爆發와 나란히서서 知的機能의甚한弱化가 생긴다 그래서 비록幻想이나 流言蜚語를할지라도 希望이나 恐怖의膨脹하는感情과 調和된것이면 그만기꾀미더버린다 事態나事實이나 豫想의 어떠한 正當하고 正確한判斷에도絶對로必要한 批判的反省은 偏僞파感情的 自國으로해서 全혀 버리운다…어떠케해서라도 自力과自己의집과 國民과나라가 이겨야된다고 確信한다 勇氣와 파加回에서 無事하기위해서는 敵에게서바를 자중무서운殘酷力과 그指導者에대한信賴는 戰爭心理의 틀림업는 產物이나 그와똑가치 恐怖와敵愾와 憎惡는 戰爭病의 明白한原因인것은 더말할것도업다……해는 지나가고 戰爭이 速히끗나리라는 모-든希望이 업서지자國民의 心理的態度는 아주變햇다 모-든 明白한信賴와 熱中은 沈痛으로 變해갓다! 分明히 前線에는 부드러운 感情과 무條件이업섯다 大衆에게햇다……快樂과 娛樂에對한 渴望할수업는 追求는 戰爭中의 모-든國民사히에 홈런거니와 그것은 甚한情緖의 緊張과 日常生活의 困難에서 오는 反動이엿다 이와關聯해서 生活에잇서서의 全여常軌를버서진 狀態는 그一般的 健康도 害할수잇다 大戰前에도 性的自由에對한 不定의傾向이 어보이것은 事實이다 어면點으로보든지 이傾向은戰爭中에 더욱빨리促進되엿고 때때로는 放縱에빠저젓다 오래인異鄕生活은 兵士들을 和平時에는생각할수조차업는程度로 자조靑樓로발길을돌리게하엿고 모-든國의人妻들은 不國遠지키는 동안 오래오래 誘惑에견되수는업섯다 그結果로 傳統的道德水準은 매우低下되엿고 게다가 住宅難으로해서 그것은 더욱危殆롭게되엿다

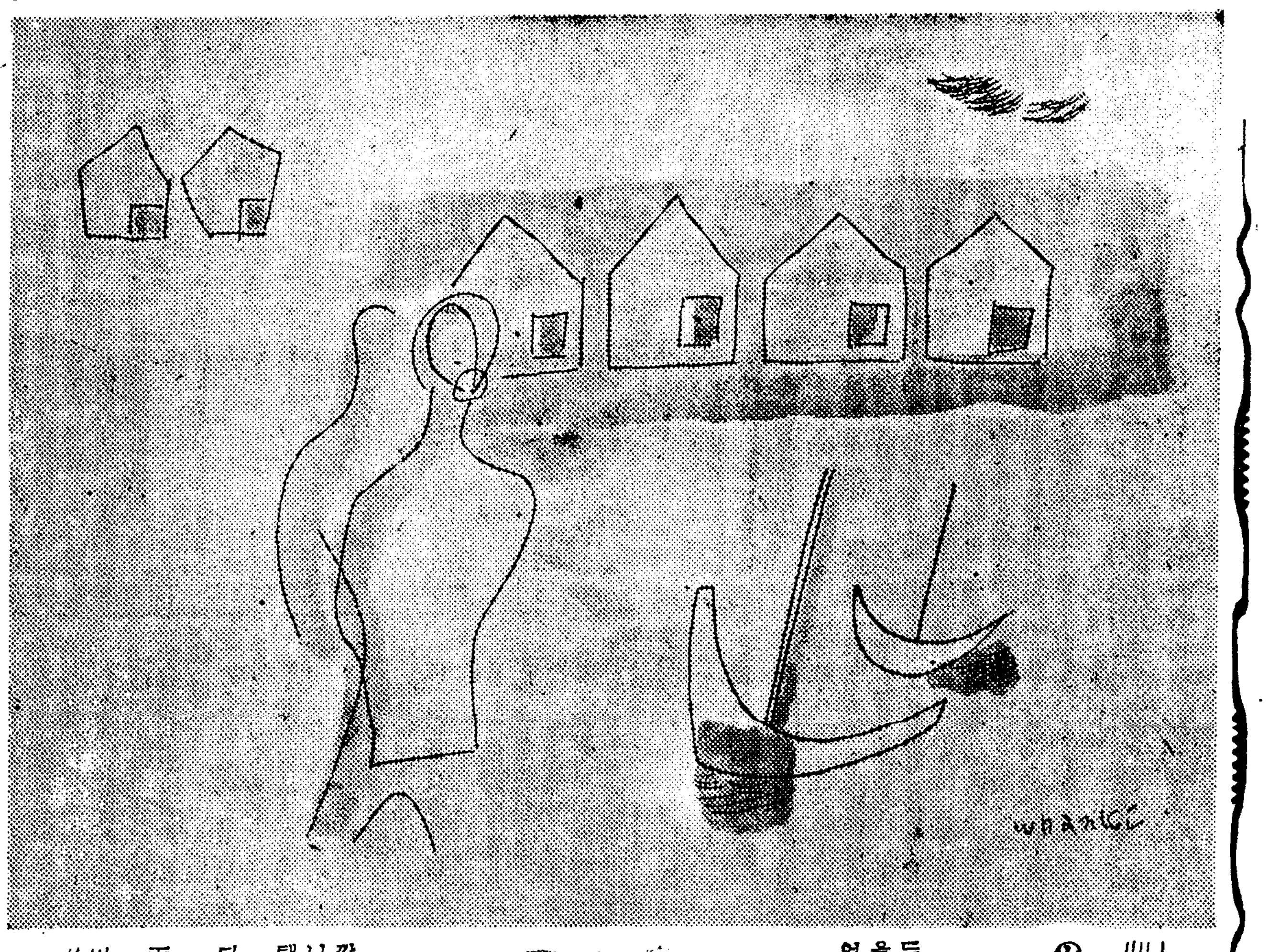

스-브닐画帖

❷ 波市

金煥基

三百餘戶口가 넘은 家들이모두 똑가튼모습으로 바다에 面을두고 모래우에 일주로 빼치엇다。

바다물이 밀려들어오면 바다깟까지 나갓던 고기잡이 風船들은 실고 뒤 바람을 실고 뉘(波濤)를 타서 솟살가치 들어온다。

엄청나게 들어오는 풍선들—靑紅黃의 大漁旗를 끄테 날리고 듯 쇠북을울리니 벌제 흥이 남직도하다。

이리하여 爆酒독이러지고 깔깔단 각씨(색씨)오솜이 蘇生하니 기맥힌 野性에 아름다운 紅이 늘뻡가치 기어든다。

波市의 英雄은 배人사람이엇다。

波市는 홍성하고 비린냄새는 天地에 가득하다。

八道俗談(三)

方鍾鉉

데에서 滑稽의 感光을 發見하기 힘들 소리노괴 부르짓는당

(百二十九) 거지가 말 어든것갓다

【註解】自己一身만으로도 오히려 不便하거든 하물며 말(馬)까지 어덧스니 더욱不便하다함이다 即 困窮中에 더 괴로운일이 생겨난다함이다

(百三十) 거지도 손볼날이잇다

【註解】아무리 貧寒한家庭이라도 賓客하게될때가잇스니 적결한 新衣한벌쯤은 貯藏하여두어야한다함이다 即 萬一에 準備가 늘 잇서야 한다함이다

(百三十一) 거지 옷해입힌셈이다

【註解】乞人에게 衣服으로 施恩하엿다함은 慈悲로 人에게 許給하엿슴에 이름이니 返償또는 報答을 期待하지안는 施恩을 두고이름이다

鄕歌의 新解釋 ❶

辛兌鉉

第十 普皆廻向歌

므롯나의닷손 / 皆吾衣修孫 一切善陵頓部叱
돌녀 衆生 / 廻良只 衆生
人바롤의해이보롤어시깨워가제 / 叱海惡中迷反群 无史悟內去齊
부텨人바롤 / 佛體叱海等
니른 날호 懷ᄒᆞ다온 모던 / 成留焉日尸恨 懷爲如乎仁惡寸
業도 / 業置
法性人몸 보배라 녜로그러 / 法性叱宅阿叱寶良 舊留然叱
호일이드라 / 爲事置耶
病吟 절ᄒᆞᄉᆞᆸ손 부텨도 나의 / 病吟 禮爲白孫隱佛體刀 吾衣
몸이바사롤이리 / 身伊波人有叱下呂

(大意)므롯 나의닥근一切의善行들을돌여 衆生人바다에허매는무리가업도록깨워가제다。부텨人바다가니루는날에는 懺悔하다온모든惡業도 法性宅의 보배라。녜로부터 그러튼일이더라。(病吟)禮拜할부텨도 나의 몸이오 이도사람이니라。

【註解】(1)『善陵頓部叱』은『善陵들』이겟다。善陵은意味不詳이나 善行과가튼뜻일것이다。『頓部叱』은本前出(第四註(6)參照)

(2)『迷反群 无史悟內去齊』는『이브롤업시깨워가제』라읽고『길을일흔무리가업시깨워간다』는뜻이다。迷反(이브)은第七註(8)와第四註(3)를參照하라『悟內』를博士는『깨더게하야』라읽엇스나『깨원』라읽음이 어떠할가?

(3)『海等』은『바롤』이아니고『바롤』이다(第一註(2)參照)

(3)『宅阿叱』을 博士는『宅앗』이라읽엇스나 나는이를『몸앗』이라고읽고자한다。龍飛御天歌에『金寶洞』을『金몸골』이라하고(第三五註)訓蒙字會에『宗몰로』이라하엿스니『宅』의古訓도『몸』인것이推測되고『阿』는音아『叱』는ㅅ이니『宅阿叱』는『몸앗』音을 記寫한것일것이다。

(5)『然叱』은『그려한 일』이라읽을것이다(第六註(4)參照)

(6)『伊波』를博士는『인바』라읽엇스나 이에비슷한것에 修供養歌의『伊於衣波』가잇서서『此』의뜻을 가진語로解釋되니(第一註(4)參照)이『伊波』도『이반』라읽어『이것도』의뜻이아닌가생각된다。

第十一 號結无盡歌

生界다올든 나의願다올날도 / 生界盡尸等隱 吾衣願盡尸日置
어니마리여 衆生 깨음이 / 仁伊而也 衆生叱邊衣于音毛
又모를願海일지나 / 際毛冬留願海伊過
이여나사가 / 此如趣可
니러녀곤 아온바로 善陵道라 / 伊羅行根 向乎仁所留善陵道也
이바普賢行願 또 부텨人일이 / 伊波普賢行願 又都佛體叱事伊
드라 아으 普賢人ᄆᆞᅀᆞᆷ 아울 / 置耶 阿耶 普賢叱心音阿于
波 이로人 다일버리제 / 波 伊留叱餘音良他事捨齊

【大意】生界를다하면 나의願을 다할날도 잇스련만은。衆生을깨옴이 갓모를 願海일지나 이여 나아가 吟誦하여가면 아는것은바로善의道라。이것이普賢의 行願이오 또 부텨의行事더라。아아 普賢의마음을아러 이로부터 다른일을 버리자。

【解註】(1)『衆生叱邊衣于音毛』는梁氏說대로『衆生깨우옴이』라읽을것으로『衆生을 깨우는것』의뜻이다

(2)『際毛冬留願海伊過』를 博士는『又모를願海이過』라읽엇스나 나는이것을『又모를願海일지나』라읽고 願海이지만의뜻으로解하려한다 鄕歌中에『모ᄃ』(毛冬)(第二註(6)參照)『毛冬留』中의『冬』字는『둘』音의『ᄃ』音을 借用한것으로생각하여 三字는 博士와가티『모ᄃ로』이라읽음이옳겟다。그러나『伊過』는『過』의訓이『지나』이니『伊過』는『이지나』라읽을수도잇스리라고 믿는다。

(3)『此如趣可伊羅行根』을博士는『이다이나사가닐어녀곤』이라읽고『이러케나아가 일어나가는故로』라는 解釋을 부텻스나 이는 鄕歌中에『將除妄境須吟誦』『欲返眞源須相顧一心無間斷』이라잇서『吟誦』할말이니『이여나사가니러녀곤』이라읽어『相續하야나아가吟誦하야가면』의뜻으로解하야만할것이다。『此如』는『此』의訓『이』『如』의音『여』니『이여』로相續의뜻이오『伊羅』는『니러』니『吟誦』의뜻인『닐』의運用形이다。『닐』은願往生歌(小倉博士의所謂廣德妻歌)에는『惱叱』이라고도 적혓다。

(4)『向乎仁所留』은『아온바로』라읽고『아는것은바로』의뜻으로解할것이아닌가한다。

(5)『又都』를 博士는『다시도』라읽엇스나『又』의訓『또』『都』의音『도』이니『또도』라읽을것이겟다。

(6)『阿手波』를博士는『어운바』라읽엇스나『阿』의音아、『手』의音우、『波』의音바로『아울바』의音을記寫한것으로『아러서』(知)의뜻이 이아니가한다。

第十二 老人獻花歌

자짓빗 바위ᄀ애 / 紫布岩乎邊希
잡온 암소노코 / 執音乎手母牛放敎遣
나를 안디 붓그리샤든 / 吾肸不喩慚肸伊賜等
곶홀 것거 바도리이다 / 花肸折叱可獻乎理音如

大意 자짓빗 바위곱에 잡온암소를노코 나를아니붓그러워하시면곳을꺼거드리오리다。

【註解】(1)『紫布』를博士는『붉은』이라읽엇다。이에 對하야 梁氏는 鷄林類事에『紫曰質背』라한것을 引用하여『紫布』는『질뵈』라읽을것이라하엿다。그러나 吾人의 아는바로서는『紫』의訓은『즈지』이니『質背』를 果然『질뵈』라읽을것인가에 對하여는 적지안히 疑問이 잇는바이다。생각컨대 質의一訓에『자질』이 잇고 背의 音은『비』布의訓은『뵈』이니 布는ㅣ音으로附加된것으로『質、背』나『紫布』는다가치『즈지』의 音을記寫한것이리라。

(2)『岩乎邊希』는의『邊』을 博士는『ᄀᆞᆺ』라읽엇스나 나는이를『ᄀᆞᆺ』이라읽고자한다。新羅의 淨兜寺造塔記에 副戶長貢叉(中略)疏一邊 이라한 一邊을『한ᄀᆞᆺ』이라읽을것은 이미梁氏의 指摘한바인데 여게잇는『邊』도『ᄀᆞᆺ』으로『邊希』는『ᄀᆞᆺ희』라 읽을것이다。三國遺事에 이노래를 說明하여 聖德王代。純貞公赴江陵大守。行次海汀晝饍。傍有石嶂。如屛臨海。高千丈。上有躑躅花盛開。公之夫人水路見之。謂左右曰。折花獻者其誰。從者曰。非人跡所到。皆辭不能。傍有老翁牽牸牛而過者。聞夫人言。折其花。亦作歌詞獻之。라하엿스니『바회ᄀᆞᆺ희』라 읽지 안코는 到底히 노래의 妙味가 나지를안는다。

(3)『執音乎手』는『잡오손』이라읽고『잡은』의뜻으로 解할것이다博士는이『手』를『手』字를『手』의뜻으로 解하얏스나 誤解인듯하다『手』는『손』의音을記寫한것으로鄕歌中 南无佛也白孫舌良衣(第二) 皆吾衣修孫一切善陵頓部叱(第十) 禮爲白孫隱佛體刀(第十) 에잇는『孫』、『孫隱』과가튼것이니動詞의連體形을 表示하는데 쓰이는 말이다。

(4)『慚肸伊賜等』은『붓글이샤든』이라읽음이 엇더할까。

一日量 ○○○ ○○ ○

一粒으로‥

十餘個의球와比等한「비타민」AD

요새와갓이 더운때에는 더욱더 胃腸에고장을주지안는 肝油가 懇望되는때입니다 그홍한비린냄새나는것을 감추기위하여비타민AD의 低單位의肝油를 膠甲으로싸서만든것이라면 한번에 十餘個을 먹어야만될뿐만아니라 겨울이면 억지로라도 먹을수도잇으나 요새와갓은 무더운여름철에는 그참을수없는 홍한냄새가나고 胃腸에고장을일으키기 때문에 지금까지連用하여오시든분도 中止하지않을수없던것입니다

그러나 누구를물론하고 動物性의기름끼잇는 음식물을실허하기때문에 비타민AD의 補給이不足되기쉬운 여름이야말로 신체의저항력이쇠약해지기쉬운만큼 肝油를제일많이取해야할때입니다

여름에도쉬지않고

맛잇게먹을수잇는「하리바」입니다 사람몸에 꼭필요한영양소「비타민에이와디-」를 가장 많이가지고잇는一粒肝油「하리바」는從來의肝油=대구肝油에비하여 數十—百倍나진한 高級單位의肝油를 가장진보된科學的裝置로서 어느알에도 効力이均等하도록 엄밀히측정하여잇음으로「하리바」의한알중에는「비타민에이」三六〇〇國際單位와「비타민디-」五〇〇國際單位를 가지고잇으며高單位의肝油를 기름덩어리의그대로먹기좋게 眞珠만한糖衣小粒으로 만든것임으로 배속이거북하거나 소화가 잘되지안는등의 副作用이조곰도없고 지금까지의 보통肝油처름 홍한비린냄새가 절대로없음으로 아모리약을실혀하시는분이라도 여름의무더운때에도 잘잡수시게됨으로 더욱유효합니다

그러므로 오늘날에있어서는 호흡기병의 치료약으로서 넓이賞用을 받고잇을뿐만아니라 保健劑로써 심한일을하시는분이나 혹은양기가부족하신분 視力여읍시약하신분 血色이좋지못하신분 허약兒童에게 특히신효가잇다고 칭찬과환영을받고잇읍니다

여름에도잘먹을수잇는‥ハリバ

하리바

百粒…二圓五十錢　五百粒…十圓五十錢　全道藥房에잇읍니다

東京·大阪 田邊商店

HV-K-56

有限會社法의運營
第二編實際運營論 ⑤

(一) 設立

(1) 緖言

序論에서도約束한바와가치本編에있어서는特히設立手續部門에서서實際利用參考資料를提供하고저한다。

以下株式會社의設立과比較하여가면서設立手續上注意點을詳述하려니와먼저株式會社와特異한點은所謂募集設立制度(株式을公賣하여株主를募集하는方法)를採用치안는것이注目된다。

이는有限會社가가는物的會社이면서도人的色彩를가진特質을遺憾업시發揮하자는立法精神이다。

그리고所謂發起設立制度이면서도株式會社의그것보다는퍽簡略化되엇스니그設立에잇서서대단히便利하다는것을表示하는同時에그簡略化된것이도리어一二三의疑問이업지안다。即制度의簡略은本會社設立의濫設을招致하여서그에對한社會的弊害가생기지나안흘가하는念慮다。… 對外的關係에잇서서會社의責任이輕하지나안흘가하는念慮다。(過料)刑事的(刑罰)等의規定을두어… 民事的責任… 第十四條第十五條의代表…

(1)定款의作成及記載(2)社員의出資拂込(全額)(3)設立登記(會社成立要件)… 以下順次로說明코저한다。

◆定款의作成

法律上에는株式會社와가치七人以上의發起人을要求치아니한다。… 社員이一人이되면解散原因…

(1)目的 大體目的이업는事業은업겟스니…

[illegible]

棉花共販基準價 百斤七十四圓
米棉輸入採算基準方法離脫
各道棉作主任官協議會協定

總督府에서는 外棉輸入抑制에 對應코저 朝鮮內棉花의增產、出廻獎勵及 共販價格의 基準改訂等에對하여 지난 四日부터 六日까지 總督府에서 各道棉作主任官協議會를 開催하고 紡績業者及 繰綿業者도 出席하여 協議한結果、共同販賣價格을 百斤七十四圓으로 할것을 爲始하여 如左히 決定하엿다

一、農家의棉花自家消費抑制 時局下의 棉花資源의 重要性에鑑하여 棉花生產農家의 自家消費抑制에關하여서는前年來로 各種의方策을講究하여 그 徹底를期하고잇섯는데 地方에 잇서서는 아직도 그根本趣旨의理解가 充分하지못한點이잇서서 今年度는 周知徹底에一段의努力을하는同時에 必要한法令의改廢其他로 所期의目的의達成을期할것

二、繰棉工場生產繰綿의處理에關한統制 繰業統制의强化에伴하여、棉花의需給은 去益圓滑을缺함에至한結果 朝鮮產棉花는 그全部를擧하여 內外需를適切한物動計畫에基하여 處理할必要가잇슴에이르럿다 이에因하여 本年度所定繰棉工場生產繰綿은 그大部分을 物動計畫에準據하여內地와朝鮮內紡績과 製綿原料로써 供給시키도록 總督府의 監督下에朝鮮棉花同業協會로하여금 統制시키게할것

三、繰棉工場生產種子의處理에關한統制 棉實을 原料로하는 製油工場은 從來木浦의 日華製油工場 一社이엇섯스나 本年度釜山에朝鮮製油株式會社가 創設되어서 各道指定工場의 生產種子處理는 總督府監督下에朝鮮棉花同業協會로하여금 統制시키게할것

四、棉花販賣價格 棉花共同販賣基準價格은從來大阪의 米棉『스트릭트·미드링』의現物市勢를基準으로 하여오든 것을 十圓을 加算한것으로써 基準으로하여섯스나 最近一般諸物價의昂騰에伴하여 米麥을비롯하여 其他의農產物도 또한 相當한高價를보이고잇는데 反하여 棉花는 米國의輸出獎勵政策등에依하여 漸落의傾向을 보이고잇다 따라서 今年度朝鮮產棉花의 販賣基準價格은 從前의米棉輸入採算을 基準으로하는 方法을離脫하고 獨自의見地에서即 朝鮮의棉花增產獎勵의 觀點과 國內繰業界諸般의情勢를 考慮勘案하여 이것을百斤에 七十四圓으로決定하고 今期販賣期間을通하여 이를適用할것 但 今後繰業界의情勢 또는 一般經濟事情에甚한 變化가잇는境遇는總督府에서 適宜히 變更하여善處할豫定이다

"金을政府에팝시다 그돈은貯蓄합시다"
◇…朝鮮金融團運動開始

政府의金集中及 貯蓄獎勵政策에 呼應하여 朝鮮金融團에서는 金의總動員하여 『金을政府에팝시다』『代金은貯蓄합시다』라고 總督府精動朝鮮聯盟과提携하여 一齊히運動을展開하기로하고 總督府에서 金政府買取取扱에關한 要綱을作成中이던바 大體成案을 어덧스므로 來十一日 總督府에서 協議會를 開催하고 正式決定하기로되엿다 한다

米穀闇取引盛行
出荷殆無、高價로密買
仁川期租無賣買·正米市場은開店休業

當局의米價抑壓으로 表面으로는 全然無賣買의 閑散이나 이에 看過치못할現象은 闇取引의盛行이다 即 出廻가皆無로 全然去來가 업다서 正米市場에서는 出廻皆無로 全然去來가 업다 그러나 形式的發表로不變唱을告하기가常事이오 새로생긴 仁川의正租市場은 今期場가든것은全然無賣買로 表面으로는 全然去來가 업다

一、最高價를强制코 出廻를慫慂하나 持米側은 在米를내노치안코버림으로 正米市場에는 浮動米가全無하며 京城가든곳으로 米穀小賣商도 一叺十八圓七十五錢에 賣買는하나 그品質은 價格協定보다 말이안되는 劣惡한것이며 販賣까지 不肯하는 實情이어서 一般消費層은 困難이莫甚하다

一、無物高의原則에依하여 實方으로서는 最高價以上으로라도 入手하거만 焦燥코잇고 內地에서도 高價注文이오는만큼 自然闇取引이 盛行케되며 京城小賣商도 그前가든品質의 韓白米를 사먹으라면 協定價보다 一叺에 一、二圓以上高價를 주어야 간신히살수잇는處地이다

現在基準보다 約二割昂高
出廻一億二千萬斤確保?

總督府에서는 今期九月—來年二月의 朝鮮產棉花共同販賣價格을 百斤七十四圓으로 決定하엿는데 右算出은 國內의 一般物價指數對抗作物과의 收支比較등을 考慮하고 棉花增產과 國內綿業事情을 勘案決定한것으로서 大阪米棉現物市勢를 基準으로하여 이에 十圓을加算한 前年度共販價의 最高六十四、五圓에 比하여 約十圓平均價格보다 約二割이올르는셈이다 本年度朝鮮內棉花作況은 平年作으로 收穫豫想은 十三年보다多少減少되어 二億斤內外로보이는데 前記共販價引上을 비롯하여 當局으로서는 棉花國策의 立場上自家消費抑制의 根本趣旨의 徹底를圖하고또 昨年에公布한棉花自家消費抑制에關한府令의改正强化를 行하는等共販出廻獎勵에 努力하기로되엇스므로 本年度出廻數量은 大體前年出廻量을 確保하여 一億二千萬斤에 達할것으로보인다한다

의輸入은 前年에比하여 減退되엇고 米棉價는대단히 低下하여 朝鮮의實情에 適合하지못한것이다

또自家用棉의 消費는 約一億斤에達하는데 이것의抑制는全面的實現은 보기어려우나 于先은共販의獎勵에 努力할豫定이다

今年의棉作은 反當收量은 前年에比하여 大減을보히고잇스나 多幸히 今年에는耕作이 三萬五千町步나 增加되엇스므로 總生產高에잇서서는 그다지 큰減少는업다

米日爲替廿四弗割

七日入電을 보면米英爲替는四弗九仙으로지난四日入電에 比하면 十一仙四分 低로 續崩되고 따라서 米日爲替도二十四弗臺가 깨어저二十三弗七十五仙으로 七十五仙의 慘落이엇다 또外電의 續慘落으로 鮮銀建値도 八分一을 또引下하여二十三弗八分五이엇다

또 五仙高인 八十三弗八分五로 奔騰되엇는데 이것을 지난 獨、波衝突前인 九月一日에 比하면 實로 十九仙八分五高이며 米棉、印棉도 續騰되어 日貨換算斤에 米棉은 一圓二十三錢高、印棉은 一圓六十八錢高로各續奔進이엇다

穀菽類需給 豫想調查
旱地食糧對策

總督府農林局에서는 旱害地食糧對策樹立의必要를 切實히느끼고 各道의今年七月一日부터 明年六月末日까지의 이르는期間內의 大麥과 裸麥、小麥、粟、蜀黍、玉蜀黍、黍、稗、蕎麥、燕麥、大豆、小豆等의 모든穀菽類의需給豫想을 調查하게되엇다한다

人絹絲配定增加

九月中의朝鮮向配定 人絹絲는七、八月이 三千八百箱이던바 一割增加하여 四千百八十箱으로되엇다『스·파』絲는 四萬封度이라한다

스·파人絹過剩
經由輸出品 思惑移入으로

朝鮮內의 上期中及七、八月兩月의『스·파』人絹移入은 滿關支輸出의思惑物로 例의朝鮮進出의 元賣擱問屋側의 思惑移入도잇서서 年初以來 總計三萬六千個(上期中二萬六千個)에達하여 朝鮮內의『스·파』人絹界는 超過剩의狀況으로 當業者는 모두悲鳴을내이고잇다

이것은 滿關支方面에의 朝鮮經由輸出有望에 着目하고 內地問屋側이 大大的으로 朝鮮에移入을한것과 그後移入配定의 實績確保를爲한 豫見移入이 原因인데 一方그消化는 一、滿關支輸出은 制限되고 自肅을實行하고잇고 二、南朝鮮旱魃로 需要의激減이 豫想되는等으로 全혀困難한狀態에잇다

그對策으로서『스·파』人絹輸出同業者는 輸出統制에依하여 自肅的으로 出荷停止中의 對滿支輸出의 旣約定物約四千個를 解除하기로될豫定인바 아직超過剩은 緩和되지안흘모양이라한다

橫濱生絲形式立會
各限解合價格決定

【橫濱電話同盟】七日의 橫濱生絲取引所에서는 定刻대로 午前九時半 形式的立會를하고 前日決定된 解合價格인 九月限一千四百三十九圓 十月限 一千四百八圓 十一月限 一千三百九十九圓 一月限 一千三百九十五圓 二月限 一千三百九十八圓 以上을 正式立會決定하고 二節以降은 臨時休會하엿는데 明八日은 定刻대로立會를 開始하리라한다

寸鐵

▼…英國政府는 金及外貨의大藏省引渡와 輸出禁止發令。

▼…英蘭銀行은 僞貨의對外市勢公定、賣四弗二仙 買四弗六仙으로。

▼…日本公定市勢는 賣一志二片三十二分一、買一志一片八分七、我國爲替水準은 이로써變更不要?

▼…今朝外電에 依하면日米爲替는 二十三弗台로 續崩。

▼…爲替低落은 輸出을促進시키나 輸入에는 큰打擊。

▼…今般에도 輸入業者의差損만으로도 數百萬圓에 達하며 다시重需資材輸入에 잇서도 莫大한 損害를 難免이라고。

▼…이方面으로보아도 大戰을歡迎만할수업는所以를可知。

▼…金買上價格은 一瓦六錢八志로 公定、一志二片基準의 勿換算은 十七圓三十六錢一厘와 價値가 漸次認定되는군。

▼…日銀買入價 十四圓四十三錢七厘에比하면 近三圓의高價。

▼…民間業者間에 日銀金買上價引上論이 再燃되는모양이나 大藏省은否定。올흔생각인것이 마음든든。

▼…株式市場의 臨時休業、商品市場의 自肅休業 등 當局의共同聲明中止、自肅이 續續될지어。

▼…朝鮮의郵貯 一億圓을 突破 貯蓄成績良好를讚稱。

▼…棉花共販基準價格은 百斤七十四圓으로決定、米棉輸入採算基準離脫은至當。

▼…繰綿과種子의處理를 統制함도 時局下適切 이로써棉花增產의 一助가되면萬幸。

▼…金融機關의 諸計數는膨脹一途 健實할지저。

▼…手形交換도 取引最增加는 자미업는일。

▼…[illegible]

產業

繭共販基準 六十二掛暫定

農林局에서는 神戶、橫濱生絲市場의 立會停止에依하여 共販價의基準에 소지안흠으로 그對策을研究中이던바 八日 市場復活까지의暫定的措置로서 六十二掛로 決定하고 右에依하여 共販價를 算定키로되엇다 作況은 旱害로 因하여 多少의減收를 不免할것으로 觀測되고 採掘面積二十四萬九千九百畝、收繭數量은 五十五萬餘石이 豫想되다한다

農林當局談

昨六日로 棉作主任官會議는終了를보엇는데 協議事項의 要點은從來의棉價는 米國棉을 標準으로하던것을 國內事情에依하여 對抗作物(麥、豆類)과의採算、物價指數、中支의棉價、紡績採算의 諸點을 綜合參酌하여 七十四圓으로 決定을보앗다 事實上米棉

人蔘採掘收納減少

今年度의 人蔘採掘收納은 專賣局 開城出張所에서 採掘 九月十三日부터 十月七日까지에收納하고 九月十五日부터 十月十日까지 取扱하기로 決定되엇는데

葉煙草輸出 滿洲國需要增

專賣局에서는 本年七月以後滿洲國에 向하여 葉煙草의 輸出을하고잇는데 滿洲國의 需要增加에 伴하여 今回다시 二十八萬六千八百瓩 價格十二萬二百五

朝鮮畜產開發 十月十日創立

朝鮮畜產開發會社(資本金一千萬圓)는 東拓支社內에서 岡崎哲郎氏가 創立委員長이되어 創立事務를 進行中인데 大體會社의 創立은如左한順序로 進行되리라한다

一、創立總會 十月十日豫定

一、第一回拂込 一株十五圓(三百萬圓)

一、本社 當分東洋畜產興業內에 置함

第一回拂込金三百萬圓으로써 東拓畜及朝鮮內畜產飼育管理所를 買收키로되엇는데 以上買收를行하면 資金은相當히 減額되므로 直時第二回拂込을 遂行하리라한다

蒙疆貿易獨占 大興會社認可

朝鮮과蒙疆과의 經濟的提携를 强化하여 朝鮮物產의 蒙疆進出을 積極化하는同時에 蒙疆物產等工業原料의 輸入을 增進코자 前부터 朝鮮의 財界有力者間에서 計畫中인 蒙疆貿易會社는 蒙疆當局과도 意見이 完全히 一致되엇스므로 過般來資金調整法에依한 認可를申請中이던바 九月四日附로 드디어 認可되엇는데 右新會社設立으로 朝鮮蒙疆間의 貿易은 一層促進될것으로보이어 크게期待되는바 또新會社는 大興貿易會社라고稱하고 蒙疆貿易은 一切當社에서 獨占하는것이다 資本金百萬圓(拂込五十萬圓)으로設立委員은 如左하다

朝鮮銀行 朝鮮殖產銀行 和信 貿易會社 丁子屋 賀田直治 宮林商店 朝鮮水產開發會社 金季洙

朝紡繰綿工場 二個所新設認可

朝鮮紡績에서는 慶北漢道、에 새로이 繰綿工場을 新設하기로하고 資金調整法에依하여 認可申請中이던바 九月六日附로써 認可되엇다 機數는兩工場에 四十臺、處理能力은 年六百萬斤이라한다

市場六感

(株)…大戰勃發의報에 株高抑壓의警戒가 모두一日就込되어 第二段의動機를 待하고 [illegible]

(米)…今朝는 中限八圓十錢으로 同九錢의 膠着狀態이오 當限은 二節八圓二十七錢一本뿐으로 先限과 正租는全部賣買不成뿐이다 [illegible]

株式 反賣優勢 續落

今日의市勢 七日

▲谷多喜磨氏(朝鮮信託社長)六日夕發南朝鮮、湖南旱害地方視察

前場往來 今朝는 東新一圓九高인 百六十一圓三、滿業三高인 八十圓七、鐘新一圓八高인 百十六圓九에 反撥寄付된後 高價에는 戾賣物이만허 關門을往來하다가 結局東新百五十九圓三 鐘新百十四圓三에 低價大引

後場更落 後場은 東新百五十八圓六、鐘新四低인 百十三圓九에 寄付後續落되엇다

東新關門往來

大戰勃發로 말미아마 暴發高를演한市勢에對하여는 이것을財界全體의問題로써 그抑壓策에積極進出하게 되엇스므로 至今까지 一攫千金의好機到來라고 緊張되엿던 投機熱은一旦冷却되어 도리어反賣로方針을 一轉하게된 것이 注目되엇는데 今朝도東新은 百六十圓關門을 恢復하여

今日現株市勢(正午調)

◇朝鮮內株式 · ◇內地株式 [illegible]

株取全國大會
十月六日京城서開催

第二十回全國株式取引所聯合大會及同取引員組合大會는 旣報대로 朝取及同證券部取引員組合에서 着着準備中이던바 諸般準備를完了하고 來十月六日에 開催하기로決定하고 朝取理事長荒井初太郞、取引員組合長新田義民氏의名義로써 正式으로 招待狀을發送하엿다 大會는十月六日 朝鮮호텔에서開催되는데 全國各株取代表及有力取引員二百餘名이 參加할豫定이며 또總會後는 [illegible] 하리라한다

日魯大波瀾!

昨日大引後에 突然北樺太物에 買氣가 集中되어 北樺太石油、日魯등이 모두 一、二圓高를演하더니 今日도 [illegible] 北樺太石油는 五十一圓、北樺太鑛業은 二十六圓五、日魯漁業은 八十一圓 [illegible]

期米 膠着 全然不動

前場伸惱 今朝는當限은賣買不成 中限은八圓十錢인 一丁高로 先限은七圓九十錢賣와 九十一錢의 唱聲이잇슬뿐으로 寄買不成이엇다 그後先限은 因而賣買不成으로 七節八圓九十錢의 初一本으로 賣買를비롯하여 九十錢四番同價로 場을止하고 當限二十七錢中限은同五錢에場을止하엿다

後場閑散 後場은 不成裡에始終 모두不成이다.

朝鮮米公定價 引下? 据置?

輓近 朝鮮米界에서는 湯村農林局長이 歸任한後에는 朝鮮米公定價格을 引下한다는 說이濃厚하다 아즉 眞假를 確斷키難한일이나 그러나 政策上內鮮米價의 差額을 적어도 二百丁으로 벌리기外에는 朝鮮米의內地移出을 期케할것은 事實이므로 內地公定米價를 올리든지 그러치안흐면 朝鮮米價를 引下하여야할것이라고 主張하는 [illegible]

朝取期米取組內容

[illegible]

正租 無賣買로 休商

前場無賣買 今朝第一節은 三期共히 賣買不成으로 全然無氣力狀態의 閑寂을呈하엿다

後場休商 前場不成의 後場도 不成이엇다

兩方觀測區區

昨今歐洲第二次大戰이 勃發되고 따라서株式界의 熱狂的暴騰을 示하자 米界人氣도 不知中强化하여 中限은七圓八十錢으로부터 八圓二十七錢까지 奔騰을告하고 中限은七圓六十九錢에서八圓十四錢까지 先限은七圓三十四錢으로부터 九十錢臺까지의 反騰을따라 正租도또한 同一한步調로 初上場以來一日에 十圓九十四錢에 發會되어 六十二錢까지 下押하엿다가 獨波의戰端을契機로한 英佛對獨의 宣戰布告가 戰時經濟에 又一層 衝動을與하여 株米의暴騰과共히 假然九十錢臺로 反高하엿다 그런데 硬軟兩論에 依하면 硬派는 今年은 不毛之年이라하여도 過言이아닐것이 基準價格인 十一錢까지 買占한後 受米를 決意한다면 賣方은 渡租難으로 結局損退하고야말것이라고 主張하며 軟派는 이에反하여 아무리凶作이라할지라도 十一月은 一年中가장出盛期이므로 渡租는 無難할것이오 더구나 朝鮮米의公定價格引下와 同時에正租도 또한引下될것이므로 此濠買는 禁物이라하지안흘수업다고 云云

米正 迴米皆無 閑散

京城保合 精白米側及 地方側은 原料準備로 價位如何에 不拘하고 一齊히買氣勢이다 市中에 浮動米가 全혀보이지안허 去來가 成立되면 沸騰될氣勢이어서 表面은 雙方이모두政策에 順應하는 見地에서 蠶黙하여結局氣配도 前價同樣으로 發表되엇다 ㊀穀良三等三八、八〇 四等三八、六〇一等白米二七、〇〇

仁川不變 一等에最高價를 突破한뒤이라 當局抑制策의 進出로 人氣가萎縮되어 變方이모두 어에推移觀望으로 活氣가업고 精白側도必需以外에는 躊躇하는 場面이라 閑散하고 唱價도不變이엇다 ㊀穀良三等三八、八〇 四等三八、六〇 ㊁一等白米一六、四〇 ㊂無砂米一六、五〇

釜山續騰 長久에旦한 米督無로 賣物薄은 去益深刻化하여 昨日動搖에 硬化된 市中은 精白側의 買物에도 所持側은 高價를불르고잇스므로 買方大口側은 거의 손도댈수가업고 小口 必需買物로 市勢는一層에 또二十錢高로 上走되어近來에 보기드믄 强硬場面을 示現하엿다 ㊀穀良三等 四〇、〇〇 四等四〇、〇〇 一等白米一七、〇〇

木浦不動 市場表面市勢는 最高公定米價로 寄付어엇스나此邊價位로서는 到底히 商談이困難하여서 內地로부터는 一圓步上이나 價位를引上한 買物이잇는形勢이나 品薄으로 去來가안되고 地方集散地로부터도 高價買物이 多少散見되나 表面商談은 全혀업서 市勢도保合이엇다 ㊀銀坊主三等三八、七〇 同四等三八、五〇 一等白米一五、八〇 一六、六〇

群山同調 內地로부터의買氣旺盛으로 群山津渡는三十九圓三十錢으로보다 七、八十錢이나高價四十錢으로 最高公定米價인三十八 九、五〇 同四等三九、三〇 一等白米一六、四五

大邱釘付 廻米皆無로 賣物이 업스므로 사람의出入조차 드물러 閑散場面을 呈하여 氣配도 前價同除으로 形式的發表

重石·水鉛 金銀買入 三昌鑛業所 京城南大門通二ノ十一 (前朝鮮信託) 電話本局三〇二五番

鄭運得證券取引店 京城府黃金町

株式 期米 玉 京城黃金町 仁川本町 마루다마取引店

今日財界 七日

◆米 仁川期米先限 朝取正租 [illegible]

◆株 朝新 東新 鐘紡新 [illegible]

京城物價 七日

[illegible]

海外經濟 六日

[illegible]